朝鮮日報
夕刊
三十日(土)
本紙朝夕刊十二面

我精鋭五十餘機大擧 敵空軍溫床漢口空襲

敵의戰鬪機五十一機를擊墜

未曾有의空中戰演出

【上海二十九日發同盟至急報】艦隊報道部午後十一時發表=午後三時半 我海軍航空隊의 精鋭五十餘機는 田野町、小園兩少佐指揮下에 敵空軍의 溫床인 漢口를 空襲하엿다 이날 漢口附近의 天候는 良好하야 我空襲에 急遽來襲한 敵戰鬪機八十機의 應戰에 對하야 壯烈한 空中戰을 敢行하면서 漢陽飛行場을 爆破延燒시키고 敵戰鬪機五十一機를 擊墜, 漢口政府가 多大한努力으로써 再建한 空軍에 大打擊을 與하엿다 이날 應戰하야온 敵戰鬪機는 그大部分이 E十五及E十六型이다 我方二機도 아직 歸還치안햇다

世界空中戰史上 類例업는大會戰

彼我參戰機數實로百三十餘機

【上海二十九日發同盟至急報】海軍航空隊의 今日의 漢口空襲은 五十餘機의 大編隊로써 敢行되엿는데 그 大部分이 蘇聯製飛行機로된 敵의 戰鬪機群八十機와 決戰的 大空中戰을 演出、敵兵力의 거이 三分之二를 擊滅하야 그戰鬪力을 奪하고 天長佳節에 凱歌를 奏하엿는데 今日의 戰鬪는 事變以來의 大空中戰이라고도할만한것으로 日支兩軍의 參加機數는 實로 百三十機에及하야 이것은 世界空中戰史上에 類例업는 大會戰이 엿다 五十一機의 擊墜을보게된 支那空軍의 損害는 空軍의 再建에 奔走하고잇는 國府에 對하야 致命的 打擊이라할것이다 (以上號外再錄)

外人報道의 空中戰狀況

【上海二十九日發同盟】壯烈未曾有의 廿九日의 漢口上空의 激戰狀況에 關하야 漢口로부터의 外電은 如左히 報道하고잇다

今日午後二時十五分 防空사이렌이 울리자 이윽고 日本空軍의 大編隊姿態가 漢口上空에나타나 이를 邀擊하려고 空中에 待機中인 支那空軍과의 間에 곳 大空中戰이 展開되어 漢口上空은 서로어울리어 싸우는 兩軍飛行機의 銀翼으로 더피우고 約一時間에亘하야 火焰을 吐하며 墜落하는飛行機 難을 免하는 파라슈一트 防空砲火의炸裂 空中衝突等 暫時 大戰鬪가 演出되어 市民은 危險을잇고 街路上에나와 손에땀을쥐고 이壯觀을바라보고잇섯다

嚇嚇한武勳남기고 長谷川司令長官과 大川內司令官凱旋

長谷川司令長官談

【上海三十日發同盟】砲煙彈雨中을 무릅쓰고 浮沈生死를 함께한 追想의 旗艦出雲을 떠나는날三十日朝 長谷川司令長官은 長官室에서 記者團과會見하엿다 出雲에坐乘한지 十七個月만에 故國에 凱旋하는 提督의 心境은『單只感慨無量하다』는 一語이엿다 令息一人、二人의 令女는 이미 장성하여나 品川御殿山의 自宅에는 婦人이 혼자 提督이도라옴을 苦待하고잇다 집도 좁은모양이니 水交社에 드러갈생각이다

라하는 長官에는 아직본적이업는初孫의 端午節句에 凱旋하는 提督의 깃봄이 기다리고잇다 昨年夏의 戰爭도 苦難이만햇지만 暑氣도 酷甚하엿다 艦上으로부터 約七十米의곳에 떠러진 二回의 爆彈魚雷의 被射破裂은 길히이즐수업는 追億이되만한일이다 라고말하엿다 (寫眞은 長谷川中將)

大川內司令官談

【上海三十日發同盟】在任一年半 租界의 守護에 빗나는功績을남기고 凱旋하는 大川內陸戰隊司令官이 上海를떠나기 前날三十日午後 陸戰隊本部에 訪問하니『凱旋이라고 大書하지말기바란다 自己는 支那方面艦隊의 一部將으로 自己의任務를 다 하얏슴에不過하니까…』라고溫顔에微笑를 띄엇다 再昨年十一月 突出한 폐로事件의뒤를바더 着任한司令長官은 復雜微妙한 國際關係에 處하야 上海戰勃發과 同時에 寡兵을引率하고 租界의守護에 挺身 多數한 敵軍과의間에 血戰四旬 百餘發의 敵彈을受한陸戰隊의 一室에 確信에찬沈着한 態度로 全軍을叱咤하엿다 어느 때에는 近近數百米에 對峙하는 激烈한 戰線을 視察하야 部下를激勵 喜悅히 租界警備의 大任을 다하고 不滅의戰果를 벗내엇다『此島와도 드디어 作別이다』司令官은 오래동안 戰場에서 獻身하야준 [illegible] 溫柔한눈으로 바라보앗다 (寫眞은 大川內少將)

及川中將 任地로向發

【東京電話同盟】第三艦隊司令長官에 任命된 及川古志郎中將은 이미 去○○日午後三時 東京發 任地로 向하야 出發하엿다 이날 中將은 早朝航空本部에出勤 殘務整理를 마치고 平常과 조금도 變치안허 大任을 帶하고 出發하는사람이라고 생각되지안햇다. 中將은 午後東京淀橋區西大久保의 自邸에 드리와 멀리皇居、明治神宮을 遙拜하고 東京驛으로 向하야 米內海相、山本次官、古賀軍令部次長等 海軍首腦部의 餞送을 바드며 米內海相과 無言의 握手를하고 車에 올럿는바 餞送은 海軍關係人以外는 夫人을비롯하야 家族 近親者는 一人도 絕對로 餞送을 不許하야 中將의 嚴肅한 一面이 엿보이엿다

支那方面艦隊 首腦交替終了

【上海三十日發同盟】支那方面艦隊司令長官 長谷川淸中將은 今三十日로써 新任及川古志郎中將과 交替同時에 上海特別陸戰隊司令官大川內傳七少將 支那方面艦隊參謀長杉山六藏少將、海軍特務部長 本田忠雄少將은 各히 新任의 陸戰隊司令官 宍戶好信少將 特務部長野村直邦少將 艦隊參謀長草鹿任一少將과交替를맛치엇다

大空軍根據地 米陸軍設置計畫

大統領에게經費要求

【華盛頓二十九日發同盟】米國陸軍은 海軍의 建艦計畫과 併行하야 米國本土에잇서의 防備施設强化에 邁進하고잇는바 二十九日 下院民主黨議員 아도류메이氏는 『陸軍省은 루즈벨트大統領에對하야 알라스카內地稱아방스附近에 五百臺乃至一千臺의 軍用機收用能力을가진大空軍根據地를 建設 또西部海軍各處의 空軍根據地를 改善乃至建設하기爲하야 右費用으로 루즈벨트大統領에景氣回復資金七十億弗中 一億二千萬弗의支出을 要求하엿다』라고하고잇다

日米戰爭無益 軍擴에反對 上院議員力說

【華盛頓二十九日發同盟】上院軍擴反對派의 闘將共和黨의 제랄드나이議員은 二十九日上院本會議에서 再次海軍擴張案을攻擊 日米戰爭의 無益한所以를力說 左와如히述하엿다 世間에서는 흔히 日米戰爭을 말하는이가잇스나 日米戰爭은 全然無益하다 왜 그러냐하면 日米兩國은 모두決定的勝利를 獲得할수가업는때문이다 米國이 現有한 海軍防備力을 地理的地位로서 對한다면 如何한攻擊에 對하야서도 米國을 防衛하기에 充分하다 一方米軍當局은 萬若日本이 比島를占領한다면 米國은 큰防備를 할수업다고 認하고잇슴에 鑑하야 余는比島의 完全獨立을 勸告하는者이다 그러타고하면 議會는 國防豫算을 數億弗削減할수잇슬것이다

時事解說

漢口

國民政府의首都 南京이 陷落된以後 蔣介石政權의 事實上의 政治的 軍事的 中心地로되여잇는 漢口는 揚子江과 漢水와의 合流點에잇는 特別市인 同時에 開港場인바 漢末에는 夏口라 稱하엿고 後代에는 漢鎭(漢口鎭의略)이라하야 佛山 景德 朱山의 三鎭과함께 所謂支那四大鎭의 하나이엿다 淸末에 夏口廳을 設置하야 漢陽政府의 所屬으로 되여엇든것을 現國民政府가 一時漢口에 政府를 [illegible] 漢口特別市로 改革하야 行政上 湖北省으로부터 分離、中央政府行政院直轄으로하야 今日에 至한것이다.

◇

漢口가開港場으로되기는 淸咸豐八年(一八五八)의 天津條約에依한것으로 同十一年에 開放을實施하고 日英露佛獨等列國의 租界가設定된바 近年에이르러 日佛兩租界를 除한 外에는 모두支那에 回收되엿다 人口는八、九十萬에達하고 住民中에는 邦人二千餘人(事變으로 全部撤退)과 外國人의 居住가 不少하며 帝國領事館을爲始하야 各國領事館과 銀行會社가 [illegible]하엿다.

◇

漢口는 [illegible] 古來九省의 會라고 稱하야 [illegible] 對外的輸出이 活潑하며 工業도上海에 比할바는 못된다하여도 紡績、生絲、其他各種工場이 林立하여 잇다。交通은 揚子江과漢水의 航運外에 平漢、粤漢의 兩鐵道가잇서 至極便利한곳으로 第一次革命以來 屢屢히 交戰地로 되여섯다。

◇

第一次漢口事件은 民國十四年(大正十四年)에上海에서이러난 罷業에呼應하야 漢口의大罷業이되여 數千의勞働者는 大擧 英租界와 共同租界를 [illegible]하려하야 英義勇兵과 大衝突을 [illegible]한바、支那側의軍隊가 出動으로 겨우鎭靜되엿든것이며 第二次事件은 民國十六年(昭和二年)一月 漢口租界回收運動으로發端되여 英租界의暴動、[illegible]、我陸戰隊와의衝突로 邦人의死傷者多數에 達하엿스나 支那側의謝罪賠償으로 解決을보게되엿섯다。如何間、漢口는現在 蔣介石이最後的抵抗을 企圖하는 重要據點인만큼 漢口의 攻略如何는 今次事變에잇서 決定的으로 勝敗를 左右할 重要地帶이므로 我空軍은 漢口에亘하야 猛爆擊을 거듭하고잇는바이다。

中樞院會議 重要事項諮問

五月廿、廿一日開催

各道知事會議、警察部長會議에 繼續되는 今年度定例中樞院會議는 事變下에 來五月二十、二十一日兩日午前八時半부터 總督府第一會議室에서 大野政務總監裁下에 開催하거로되엇는바 同會議에 附議할 總督의 諮問은 時局을 反映하야 左와如한 重要事項이다

一、時局에鑑하야 農山漁村振興運動의 擴充强化를圖함에 가장 適切한 方策如何

一、內鮮一體의 精神을 一般國民의 實際生活에 實踐具現시킬方策如何

一、[illegible]制度를設할必要는업는가

北支總領事館 來一日事務開始

【東京電話同盟】外務省에서는 北京에 總領事館 擴活에 天津總領事館出張所 包頭에 總領事館分館을設置 五月一日부터 各히 事務를 開始할것을 卅日告示하엿다

我要求에不應 工部局에注意

上海放送局統制

【上海二十九日發同盟】去三月二十日上海에新設된 日本側의 放送監督署에서는 電波統制及事業指導監督을爲하야 上海에잇는支那側經營二十三局 外人經營四局의 放送局에對하야 四月十五日까지에 經營者氏名아나운서 技術者名其他組織內容에關한 登錄을要求하얏는바 期限에이르러도 登錄者가업서 我方에서는 다시二十七日까지 猶豫를與하엿다 萬若그期日까지에 登錄을 하지안흐면斷乎한 措置를取할旨의通告를發하얏든데 僅六局이 書類를提出하얏슬뿐으로 廿八日에이르러도 何故인지 外人經營四局은 那側의 一局을除한外 廿二局의 放送局은 突然放送을 停止하얏스므로 我現地當局은 工部局에 注意를 喚起하는同時에 登錄을 어데까지든지拒絕하면 所期의目的을 貫徹하기爲하야 斷乎한處置를取하기로되엿다

海軍首腦部異動

【東京電話同盟】海軍首腦部異動은 三十日午後一時十五分 如左히 發表되엿다

▲海軍省副官談 四月二十五日附 如左히補職發令되엿다

海軍大將 百武 源吾
軍事參議官
海軍中將 長谷川 淸
橫須賀鎭守府司令長官
海軍中將 及川古志郎
支那方面艦隊司令長官
海軍中將 山本五十六
兼補海軍航空本部長
海軍少將 野村 直邦
臨時支那方面艦隊司令部附兼務被仰付
同 宍戶 好信
補上海海軍特別陸戰隊司令官
海軍少將 本田 忠雄
補軍令部出仕
同 草鹿 任一
補支那方面艦隊參謀長
同 大川內傳七
補砲術學校長
兼海軍技術會議員
同 杉山 六藏
補軍令部出仕

취코國內의獨逸人 自治權賦與慫慂

獨이취코彈壓時는英은佛援助

英佛會談第二日 決定內容

【倫敦二十九日發同盟】英佛會談第二日의 主要議題로된 취코問題에關하야 아바스通信倫敦支局은 二十九日權威잇는側의 情報라하야 會談決定內容을 如左히 報道하엿다

一、英佛兩國은 協同하야 취코에接近하야 취코가 現在瑞西와가튼 聯邦制度의 機構內에서 獨逸人에自治權을 賦與하도록慫慂함

一、英政府는 獨逸政府에接近하야 將來獨逸政府와 취코不干涉의保障을與한 聲明에關하야注意를喚起함

一、獨逸政府가 취코에對하야彈壓政策을取할境遇 英國은 獨逸에對하야 佛취相互援助에基하야 취코問題로 獨佛間에紛爭이發生하면英國은佛國을援助할旨를通告함

佛國首、外相 巴里로歸還

【巴里二十九日發同盟】英佛會談에出席한 달라디에首相及봉네外相은 二十九日午後七時三十二分 倫敦으로부터 巴里郊外의 부르제飛行場에到着하야 待機하고잇든 사로內相、레이노法相、마르산드藏相、상팡키海相等 主要閣僚에마지하며 即時自動車를모러 佛陸軍省에入하엿다 달라디에首相은 至極히滿足한 얼골로 左와如히말하얏다

我等은 實로 誠實한人士와會見할수잇섯든것을 欣快한다我等은 完全히 相互信賴의 精神下에 英佛兩國의 當面한重要問題를 檢討할수잇섯슴을 余는 斷言한다 兩國代表間의意見一致及諸決定은 반드시 最善의 反響을 喚呼할것이다

다음 달라디에首相은 英佛會談의 成果에對하야 마르산드藏相과 여러가지 懇談을 하엿다

伊에併合承認에 支那의態度注目

英國側의老獪한提案

【東京電話同盟】英國政府는 英佛其他諸國은 有三個國의 轉換策을 講求하고잇는 模樣으로 確實한側에의 情報에 依하면 伊英協定에 依하야 伊太利의 에디오피아併合을 承認하기로 되엿스므로 來五月九日의 聯盟理事會에 에디오피아併合不承認決議撤回件을 提議할것으로 보이는바 聯盟에잇서서의 問題의 難點은理事會의 決議는 滿場一致를必要로하는點에잇는데 支那는滿洲國承認에 聯盟은 絕對反對의 態度를 堅持하고잇는터이니 此際 伊太利의 에디오피아併合에 對하야 支那는 于先支那에 對하야 聯盟리비아의 三個國은어디까지든지 反對態度를 堅持할것이라고 傳하는바 支那側의態度는 注目되고잇다

世界最大主力艦 蘇聯政府建造計畫

米國技師에委囑設計?

【紐育二十九日發同盟】紐育타임스紙軍事記者한손볼드윈氏가 入手한 情報에依하면 蘇聯政府는 世界最大主力艦建造를 企圖하고 그設計를 紐育의 造艦技師키브스氏에게 委囑하야 키브스氏는 이미 豫備設計를完了 乃至 完成하고잇다고하야 센세이슌을惹起하고잇다 富者인 키브스技師는 右報道에 對하야 緘口하고 말하지안허 一切의 言明을 避하고 잇스나 에번슨海軍大佐는 다 海軍으로서는 右主力艦이 米國自身의 建艦計畫을 阻害치 안는限 구타여 이에 反對치 안을생각이다 라고 히 述하야 右報道가 事實인것을 示唆하엿다

蘇聯政府가 世界最大主力艦建造를 計畫中임은 알수잇다 勿論 어計畫은 아직 技術家의 設計範圍를 不出한다고생각한다

皇后陛下 多摩陵御參拜

【東京電話同盟】皇后陛下께옵서는 三十日 오래간만에 多摩陵에 御參拜하옵시엇다 薰風이 爽快한 此朝 陛下께옵서는 御淸楚하옵신 御洋裝을 着御하옵시고 竹屋女官長御陪乘 廣幡大夫供奉 略式自動車鹵簿로 午前八時五十分 宮城御出門 同九時十分 原宿驛御發車 宮廷列車로 同十時十分 東淺川驛御着車 自動車로 多摩陵에行啓 波部諸陵頭古川陵墓監御先導 新綠에 쌔인御路面으로 御拜所에 御參進 嚴肅하옵시게 御拜禮하옵시고 十一時五十分 陵所御發 同五十五分東淺川驛御發車 十一時五十五分原宿驛御着 宮城에 還啓하옵시엿다

八面鋒

英佛會談 第一日에 意見이 完全一致햇다고。

◇

佛國이 獨逸로부터 攻擊을 當할때는 英佛同盟도 不辭라고 英首相 言明한바 잇스니 意見이 相合할밧게。

◇

아니게아니라 獨逸은 취코의獨逸人을 合倂할라하고 佛國은 취코를 絕對 擁護할 立場에잇스니 歐洲의 危機는 刻刻 切迫。

◇

歐洲가 그러하고 極東이 그러라면 世界大戰은 지나가는 말만이 아닌뜻。

◇

昨日까지 特産展에 入場한분이 無慮三萬、演藝場에 入場한분 不可勝數。

◇

大衆의 鄕土味、鄕土色에對한 好奇心、愛着心을 推想。

◇

今日부터는 鳳山탈춤、原始的 藝術에 不過하나 民俗的研究 保存價値는 充分。

辭令

總督府鐵道局書記 金田 晉漢
同 野崎 四郞
同 桐山 秀男
任總督府鐵道局副參事(七等)
總督府全羅南道屬 三浦喜右衛門
任總督府道理事官(七等)
全羅南道在勤을命함
總督府技手 南口 正雄
朝鮮產業技師에任함
京畿道產業技師에補함
總督府鐵道局副參事江刺家啓助
同 差 松太郞
同 片山 芳勳
同 小山 節三
同 蓑原 拾市
總督府道理事官 大日方信久
依願免本官
總督府事務官 村山 道雄
財務局關稅課長兼務를免함

本社參觀

▲京畿道開豐郡白田公立尋常小學校生徒三十五名 上村一氏引率下本社見學
▲平南江西邑私立青年學校生徒四十八名 金玄涉氏 引率下本社見學

人事·集會

▲安田宗次氏(忠北警察部長)二十九日夜入京青葉町一ノ三 佐野彥藏氏方에
▲島山進氏(忠南警察部長)二十九日夜入京 朝鮮『호텔』에
▲福島四雄三氏(全北警察部長)二十九日夜入京 不知火旅館에
▲八木信雄氏(慶北警察部長)二十九日夜入京 備前屋에
▲山本義一郞氏(慶南警察部長)三十日朝入京天眞樓에
▲一杉藤平氏(黃海警察部長)新堂町四〇四芹澤眞次郞氏方에
▲瀨戶道一氏(平南警察部長)一日朝入京半島호텔에
▲服部伊勢松氏(平北警察部長)三十日朝入京不知火旅館에
▲吉良喜重氏(咸南警察部長)三十日朝入京本町호텔에
▲筒井竹雄氏(咸北警察部長)三十日朝入京 備前屋에
▲齋藤岩藏氏(全南警察部長)同上
▲山村正輔氏(江原警察部長)二十九日夕入京 天眞樓에
▲中野勝次氏(拓務省警務課長)二十九日夜入京不知火旅館에
▲上村健太郞氏(警保局事務官)同上
▲一宮近藏氏(半島호텔取締役社長) 開業人事次來社
▲山本正三氏(同專務取締役)同上
▲古谷錬介氏(半島호텔食堂株式會社取締役社長)同上
▲加藤三郞氏(同專務取締役)同上
▲三井榮長氏(不二興業會社長)新任人事次來社
▲土屋泰助氏(同常務取締役)同上
▲辻善一氏(同取締役支配人)同上

今日夕刊四面

少年朝鮮日報今日發行

眞正金龍香油 金龍香油 (金龍으로滿足하거 [illegible])

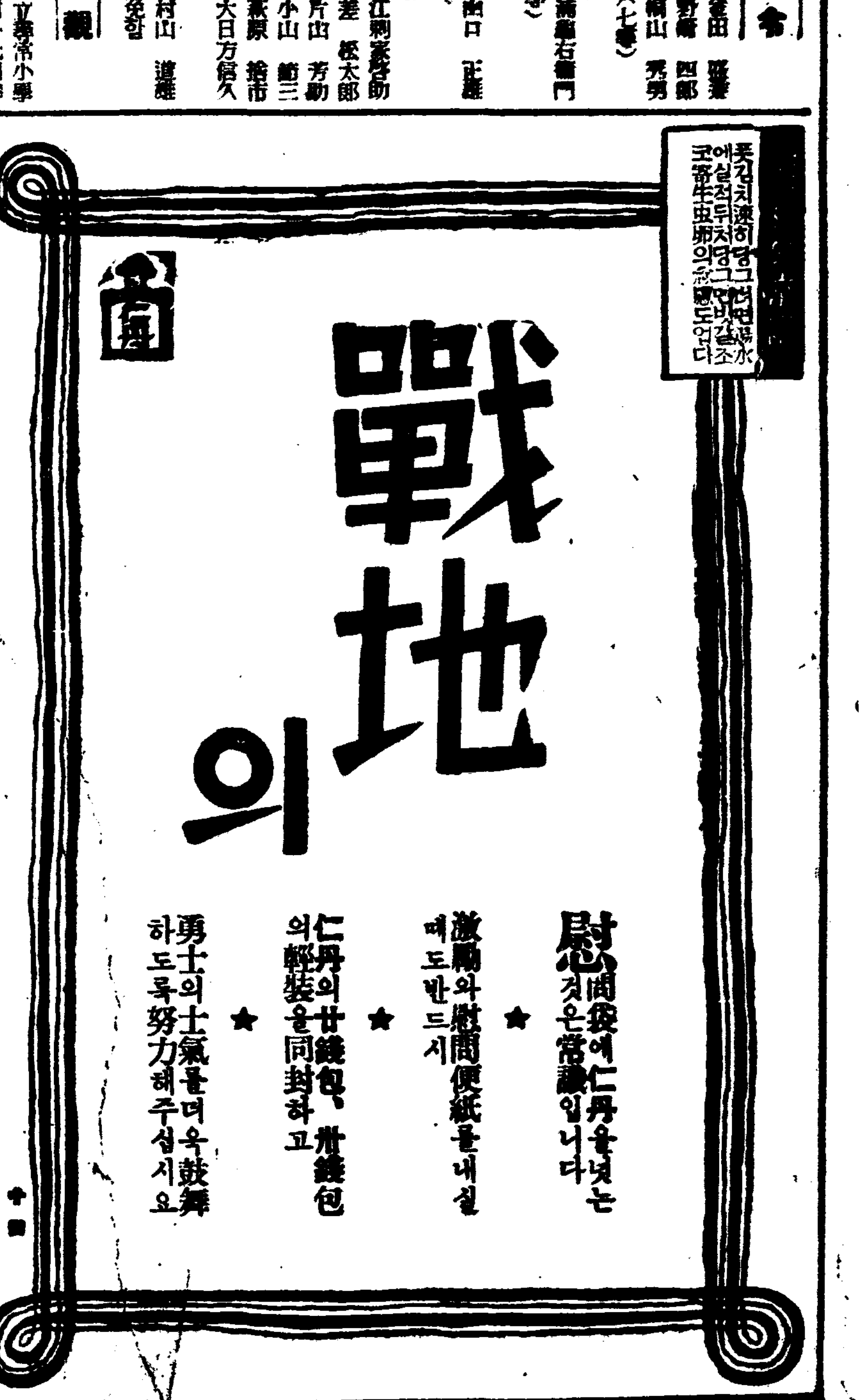

회충구제량약
岩崎大海堂 セメン菓子 (珊篤尼涅菓子)
무서운蛔虫卵을驅除합시다! 蛔虫卵은每日食用하는野菜김치等에附着하야人體內에드러가서體內에生長함으로서發熱腹痛嘔吐貧血夜泣等 其他各種病의原因이됩니다 特히小兒는 예전부터 蛔虫에걸리기수운故로每週日曜日에는 信用잇고잘듯는 岩印岩崎大海堂세멘菓子를 服用식혀서 이무서운蛔虫을 驅除하고애기네를 健康하게길러주십시요
類似品잇스니 岩印에 注意
本舖 大阪天王寺 合名會社 岩崎大海堂

室內 和設 電話機
▼性能は極めて優秀……故障絕無永久責任附
▼音聲は至極く明瞭……肉聲そのまゝの音調
▼値段は驚くべき安價……宣傳中に限り半額以下
◎工事はドンナ素人でも樂々と面白く出來ます(電話線を打ち付けるだけです)
◎電池はドンナ電池でも差支へありません
宣傳中に限り電線五十尺電池無代提供
◎卸賣特價(機械二個一組代金)金十七圓五十錢
○小賣協定値段……金三十五圓也
本機の主なる御使用先の(若名)
學校 工場 醸造場 旅館 園遊會 燈臺
銀行 倉庫 製茶工場 料理店 別莊 病院
會社 屋上 農園 クラブ 邸宅 鑛山 其の他
事務所 見張所 神社 キャンプ
商店 寄宿舍 寺院 運動會 漁場
(一千尺距離試驗濟)
電話本局 一七四五二八番
振替(名古屋) 一二三六番
振替(東京) 四〇九二二番
振替(大阪) 二四三〇三番
前金又は代金引替小包便御注文引受けます
製造販賣元 名古屋市西區傳馬町 中島商事株式會社

當選謝禮
今般甑山金融組合長改選에際하야有志及總代諸氏의深厚한同情을蒙하와不肖當選의光榮을得하앗삽기紙上으로謝禮하나이다
甑山金融組合長 張益璇

外科 肛門病科
醫學博士 朴昌薰
京城府樂園町一三五
八院室全部使用 入院設備
電光一四五二
包莖手術每日施行

天道敎舊派一部의 不穩計畫事件送局

黃海道警察部서 取調中에

幹部金在桂等五名

今日記事解禁 內容一切發表

금년이월십칠일이래 황해도경찰부에서는 천도교구파(天道敎舊派)의 일부에 불온계획이잇다는것을 탐지하고 검거를개시하는동시에 신문기사의게재를금지하고 이래취조를계속 삼십일에 중앙간부 네명과지방간부한명 합계다섯명을 대정팔년제령제칠호위반(制令第七號違反)으로 일건서류와가티 해주(海州)지방법원검사국에 송치하는동시에 경찰국에서는 삼십일오전 사건내용에 대하야아래와가튼 발표가잇섯다

關係者氏名

本籍 全南長興郡大德面新上里
住所 京城府苑西町四의三七
天道敎中央敎會金融觀長 金在桂(五二)

本籍 京城府八判町二五
住所 京城府敦岩町四二七
天道敎中央敎會長老 崔俊模(六九)

本籍 京城慶雲町八八
住所 同上仁義町一一七
天道敎中央敎會奉道 韓順會(五四)

本籍 京城慶雲町八八
同上明倫町四의一二七
天道敎中央敎會監査院長 金庚咸(五三)

本籍 黃海道殷栗郡北部面家舉里一二四 天道敎黃海道源代表 洪順義(四五)

一、不穩呪文關係

이상의 김재기, 최준모, 한순회등은 일찌기 천도교에의하야 조선의주권회득을 몽상하고 조선을 일본제국의통치로부터 이탈독립시킬의사를 가지고 소화팔년구월이후 누차 음모한결과 조선으로부터 일본의정권을 구축하고 조선의독립을 기원하는 의미의 주문(呪文)을 작성한후 이것을 독신자로하야금 매일식후마다외이게 하야써교도의 독립사상을고취하야 정신적결합을 도모하고자 결의하야 각각실행하고 홍순의는 김재게로부터설명을듯고 다시이에 조언(助言)을 청부하야 비밀리에 황해도내 교도를 지도실행케한것이다

二、特別喜捨金募集關係

소화십이년 팔월삼십일경에 최준모, 김경함, 한순회등이 음모한결과 이번 지나사변의 전쟁결과는 예측키 곤난하야 구라파 천도교가 연래의 숙망이던 국권회복실현의 호기가 도달할지도 모른다하야 그활동자금에 충당하고자 특별희사금의명목하에 이것을 모집하기로하고전조선을 배구역으로나눈후 간부의모집담당구역을 정하야이래홍순의등과합께 유력한독신교도로부터 비밀히상백이십사원을 모집하야 그중에 일백이십원은 간부의생활비로횡령한것이다

三、特別祈禱關係

종래천도교 구파에서는 특별기도라 칭하고 조선을 일본의통치로부터 회복독립시키는 의미의기도를 행하야 오던바 소화십이년십이월 김재게 최준모 한순회등은 소화십삼년도 특별기도실시에 대하야 협의한결과 종전대로하다가는 관청의 취체단압을바들 염려가잇다하야 『동양평화의기초가 하로라도빨리확립하도록기원함』이라는문구로 표면을가장하는일방 교도에 대하야는 이것은 파헌을기만하는수단에불과한것인즉 본뜻에 동요가업도록 지도하야 홍순의는 최준모의지시를 바더서 이것을 황해도내교도에게 교시격려한것이다

"今番敎內를肅正 時代順應表明"

三橋警務局長談

수년전부터 박인호(朴寅浩)를 교주로하는 천도교구파(天道敎舊派)의 일부에 불온한 계획이 국비리에 행하고잇다는것을 황해도경찰부에서 탐지하고 이래 주의중이엿든바 드디여 그확증을 어덧스므로 금년이월십칠일 이래 동경찰부에서 관계자를 검거취조중이든바 최근 이를 종료하엿스므로 금일 김재게(金在桂)이하 중앙간부 사명급 지방간부 일명, 합오명을 치안유지법급 대정팔년제령제칠호위반으로서 송국한것은 별항과갓거니와 천도교구파의 일부가 종교단체를 배경으로하고 이면에서 조선독립을 공작하야 조선독립을몽상하는 불온한 정치적의도를가지고잇섯다는 사실이 폭로되엿는데 그완미고루(頑迷固陋)하고 시세(時勢)를 달관(達觀)치못한것은 오히려 민민히여마지안는바이다 그런데 동파간부중에도 이가튼 모책(謀策)이 조선민중을위하야 참복지(福祉)를가저오는것이 아니라하야 교내를 숙청하고 시대에 순응하는 신앙단체를 만들려고 지난사월사일 천일기념식(天日記念式)에참열키 위하야상경한 지방대표회동석상에서 『우리는 황도선포에 의한 동양평화 확립으로써 천도교의 최고리상과 합치(合致)하는바를 확신(確信)하고교도는 신민으로서 건전한 교인이되것다』고 륜고(綸告)를 발하고교주제의 폐지 대종사장(大宗司長) 이종린(李鍾麟)장로 권동진(權東鎭) 오세창(吳世昌)이하의 신간부의 선임종측(宗則)대헌(大憲)을 폐지하고 신교측의 제정급번사건관계자의 제명 지방간부의 엄선(嚴選)등 기구(機構)급 인사(人事)에 한하는 쇄신을 결의하고 그태도를 선명하고 교내혁신에의제일보를 내여딋게된것이다 생각컨대 금번의천도교구파사건은 교주를비롯하야 일부소수의 완미(頑迷)한 간부에 의하야 전단적(專斷的)으로 계획된것으로 다수의 무지몽매(無知蒙昧)한 일반교도는 자기의 신앙행동(信仰行動)에 대하야는 전혀 무비판 무반성(無批判無反省)이므로 간부의선동을 맹신(盲信)하고 맹목적(盲目的)으로 추종(追從)한결과에 불과한 것으로 지도자의 그릇된 일언일동(一言一動)이 그대로 곳곳 영향을 교도에게 주어 그사상행동(思想行動)을 좌우한것이다 또 따라서 금후의 교내숙청공작에 잇서서도 먼저간부의지도정신을 근본적으로 혁정(革正)하고 일본수의를 확호하게 파악(把握)케 하는동시에 바른지도에 의하야 일반교도로 하여곰 신민으로서의 본분에도타가도록 하는것이 긴요하다고생각하는바이다 그리고 전향성명(轉向聲明)후의 본단체가 과연그서기(庶幾)하는 성과(成果)를 수득할수 잇슬런지 업슬런지는 금후신간부이하 각단체원의 성의와노력여하에잇는것이므로 신간부급 각교도의 책임역시 극히 중대하다고 생각하는바이나 당국으로서도 이가튼제점에감하야 신간부의 숙정공작에 대한 성의가잇는바를 인정하고 금번사건의 검거취조등에잇서서도 소수자에게대하야서는 단호 사직(司直)의손을 펴게하엿스나 그타에 대하야서는 사법당국의 협력을어더 될수잇는대로 관대한처치를 강구고려(講究考慮)하는동시에 이들선도(善導)하야금후의숙정공작(肅正工作)의 추진력(推進力)이될바치에 나아가게 한바이다 동단체가 느저진감은 잇스나 현하의시국을 인식하고 종래의 오류(誤謬)를 청산하고 일반국민과가티 황국신민으로서의 자각활동에진출할심경(心境)을 명확케함에 이른것은 발로 통지를 위하야 참으로 경하하는바로 본단체장래의 활동에대하여서도 큰파성과 기대를가지는바이다

金剛山 明日부터開山

언제보아도 기려한 금강산은 일일부터 금년드러 처음으로산을 열기로되엿다 동시에 비로봉우에잇는 구미산장(久米山莊)을비롯하야 내금강장(內金剛莊)외금강장등 각려관도 일제히개관하기로되엿다 그러고 방금각학교기타단체로부터 철도국에탐승을 통지해오는것은 십여단체에 그인원은 천여명에달하엿다한다 또 금강산의 꼿은 오월하순에야 만개하리라한다

危險한失物! "다이나마이트" 卅個를途中紛失

위험천만한 삼십개를 충남서천군서천면군사리(舒川郡舒川面郡司里) 토목청부업자 전전수홍(前田純彦)은 이십구일군산에가서 『다이나마이트』 서른개와 공업용뇌관(雷管)열다섯개를 자전거에다실고 전기주소로도라가다가 동일오후여섯시반부터 일곱시사이에 동군마동면덕암리(馬東面德岩里)부근길우에서 떠러저 이저버렷스므로 충남경찰부에서는 경기도경찰부에까지 수배하야 주순사람을어더당중이다

宿命의"업바지" 다시엄마의"품"에

嬰兒遺棄魔龍山署에

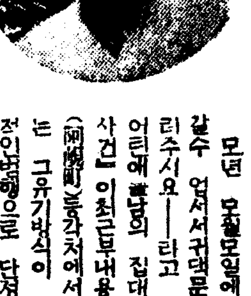

체포된 영아유기마(魔) 경북상주군모서면(慶北尙州郡牟西面)한파철(韓判哲)의 처인 괴순남(皮順今)(二三)이라는여자인데 작년가을에 집을떠나서 경성으로흘러온후 닥처오는생활난에 못이겨서 자기가나흔친자식인 두살나은 사내아이 철룡(哲龍)을 작년십이월구일 이튼아침 부내봉래정(蓬萊町)사번지의 일백삼십칠호 김동유(金東潤)씨 문전에 버린것을 게기로잡어 영아유기마로전향이래 남의부락을밧고서 어린애를버리는일을 직업으로삼게되엿다는데 동서에서는 방금 여죄를밝히고저 계속엄중취조중이다

그런데 제일차로 생모인 괴순금이 잡히게된 번에생모의 손으로 김동윤씨 문전에버려 림을바든어린이철룡은 김동윤씨내외가 거더서자기호적에 너허가지고 이름도 김명환(金明煥)으로 고처서 친자식이상으로 귀엽게 길러왓는데 이번에

모년 모월모일에 난어린아이인데 생활난으로 갈수 업서서귀대문전에 버리오니 죄송하오나 마러길러주시요——라고 적은 편지와함께 생후 얼마안되는 어린애를남의 집대문아페버리는 소위 『편시부영아유기사건』이최근부내용 강정(龍江町)대흥정(大興町)아현정(阿峴町)등각처에서 빈번히이러남으로 부내각경찰서는 그유기방식이 동일한점에 착안하야동일인의 범행으로 단정하고 이래 범인을 엄탐중이엿든데 드디어이번에 용산서원의손으로체포되엿다

今夜 第二會場(假設劇場)民俗藝術大會

午後七時開幕 鳳山탈춤、꼭두각씨

民俗藝術의最高峰

鳳山탈춤今日公開

"꼭둑각씨" 도오늘밤

特產品展人氣지금이最絶頂

特產展

본사주최 조선특산품전람회의 입장자수가 이십구일로삼만명을 돌파하엿다

演藝場

본사주최의 민속예술대회제일일인 삼십일재는 오래동안 일반이보고시퍼하던 봉산(鳳山)탈춤을 추기위하야 봉산서 엄행녀러 스물세사람이 거기회를 노치지말고 누구나다한번식은 보아두어야 후회가업슬것이다

창한도구(道具)를 가지고 지난이십구일오후에 입경하엿다 저각이되자 이탈춤을구경하게되고 팔중이몰켜드러서 만원을이루엇는데 탈춤의서무(序舞)인 사상좌무(四上佐舞)의거이 시작되고 그다음에는 팔목중무 그리고 사자춤이시작되자 그로테스크한사자의탐출판중으로 박수와하면서 소리를첫다 그리고 오늘밤에는 인형극과 두각씨외에 봉산탈춤의 몃가지를 너허서 개회이래 처음으로 제일 거창하고 호화로운 민속예술로꾸미여서 여러가지 민속예술을 경연(競演)케할터이다

金鍾□氏追悼會

경성여자의학전문학교(京女子醫專)의설립과 기타 문화사업에 다대한 기부를하고 별세한 고 김종익(故金鍾翊)씨의 추도회는 사회각방면유지들의 발기로 오는칠일 오후두시 시내장곡천정(長谷川町)공회당에서 열리라는 관계게원으로하여곰 눈물짓게 하고잇다

罪囚가看守로變裝

拳銃發射코脫獄

【海州支局電話】 삼십일 오후영시반쯤 해주형무소(海州刑務所)에서 복역중이든 죄수한명이 간수복을 훔처입고 미리 훔처두엇든 권총두자루를가지고 대담하게도정문을 지키고잇는간수에게 권총한발을발사하야 형무소를 탈출하야 남옥정(南旭町)영일고물상(永一古物商)에서 자전거한대를빼아서타고 다라나는것을 간수들이자동차두대를타고 추격하야 약십오분후군장에서 권수를발사하며 대격투후에체포하엿다 이 소동중부상자는업스며상세는 지금조사중이다

貯蓄獎勵委員會

來二日總督府서開催

전시체제에대처키위하야 전국민이 일치하야 물자의절약 저축의증진에 협력하여야할 일대국민운동을 이르키기위하야 어십팔일 저축장려위원회(貯蓄獎勵委員會)가 설치되엿다함은 별항과 갓거니와 그제일회위원회를 래오월이일(月)오후한시반부터 총독부제이회의실에서 개최하고 바도의 저축장려에관한근본구체적실시사항에 대하야 심의(審議)하리라한다

天氣豫報

豫報 京城地方은 今夜는 南西風이불고 흐리다 개엿다하고 明日은 南西風이불고 한때흐리다 京畿全區以上과갓다

昨日最高	二三度二
同最低	一五度八
今朝	一二度七
今日正午	二三度六

京城府主催招魂祭

今日嚴肅히執行

官民五千餘名이參集

순국의영령을 위로하는 경성부주최의 초혼제(招魂祭)는 삼십일오전열시사십분부터 신룡이산동한 용산연병장일우에서 군대와 부내각학교생도 재향군인 청년훈련생 청년단 애국, 국방부인회 동약오천명이 착렬한가운데 엄숙하게 집행되엿다 내빈으로서 남(南)총독 소기(小磯)군사령관 대야(大野)정무총감을비롯하야 중동보각국과장 조선귀족들이 입석하엿다 정각이되자 수제주(齋主)로부터 식이 시작되여 제주(祭主)가 나아가서 초혼(招魂)의 식울거행한다음제주(祭主)의 제문(祭文)을 읽엇다 각종중려의 독경(讀經)과 옥관봉전(玉串奉奠)이 잇섯고 끗트로 제주(齋主)가 송혼(送魂)의식울한후 오전열한시오십분경에식을 원만하게 마첫다

(사진은 초혼제식장)

飛行場에서

男裝美人引致

이십칠일 경성비행장에서신경(新京)방면으로가는 비행기에이서히 알수업스나 동서에서는그 정체를 알고자 엄중히취조중이다 나려고하는것을 용산서원이 수상히생각하야인치취조중이라고하는데 이여자는 시내 신공덕정(新孔德町)에 사는박연정(朴淵貞)(二○)으로 취조하는경관에게자기의 행색을 일절말치안하여자

比軍來征第一戰

延專에게屈服

洗鍊된妙技에滿場陶酔

33……27

極東籠球界의强豪 比律賓選拔軍招聘 國際籠球戰 第一日·對延專 의맥케임은 昨二十九日午後三時부터京城運動場庭球코ー트에서 열리엇다 競技開始前에 入場式이잇서 國歌奏樂에뒤이어 鹽原朝鮮體育會長의開會辭와 總督府會教課長 金大羽氏가 代讀한後 同午後三時二十三分부터 勇壯無比한 籠球戰은 開幕되엿다 遠來의 珍客을맛지한 滿都籠球의 期待는 자못 노파저서 近來에드문 盛況을 이루엇는데 이날日氣조차 快晴하야 南國의 士氣를 쏘다 듯어주는듯하엿다 이리하야 延專의 洗鍊된 妙技에 比律賓軍은 三十三對二十七로 來征第一戰에 惜敗하엿다

延專33（15…20 / 18…7）27比島

（審判金永述、宋基孚兩氏）

【前半】 開戰二分에 榮大의 꼴直下 숫으로 延專의 先취 스타ー트를 하엿다 比軍 遠期 比律賓 速攻으로 進軍하자 延專의 鉄壁의 防禦에 封鎖되어 比軍때때로 『롱숫』을 試하다가 五分에 『바우리스』의 롱숫으로 2…2 同點이로부터 延專은 比軍의 力量을 看破하엿는지 自由自在한 『패스원』으로 突入하야 元淳、康寧、相勳等이 進다리 得點하니 十三分까지에 13…2로 스코어는벌러지자 比軍 焦燥한비율을보이며 어느 接近하야 져다 ……

【後半】 …… 前半의 不振을 回復하려는 比軍의 猛然히 이러나 三分과 六分에 『라오』의 롱숫과 『뻔르크』의 꼴下 숫으로 18…11 되엿다가 比軍의 無謀한 『패스원』으로 陣勢가 어지러워짐을 틈타서 永哲、程信、榮大等의 野投成功하야 十二分까지에24…11로 延專依然리ー드, 十三分에 『데스』와 『루이스』의 活躍으로 24…15로되엿다가 十五분에 相勳의 三野投와元淳의 『점프숫』으로30…15되니 最後四分을 남기고 比軍의 特技인 『리런패스』와 『코로ー엉숫』 等은 最後四分을 남기고 …… 猛烈하야 技妙한 『리런패스』로延專後陣을猛襲, 『루이스』·『콜데스』·『뻔르크』等의 숫으로 30…27로스코어는 接近하야졋다 어데에 延專은 라임을 滿하야 遲攻으로 戰法을 變更하니 라임업一分을 남기고 比軍 焦燥로 緊張하엿스나 때는 이미 늣진지라 도리어元淳、榮大의 롱숫成功하야33…27로 比軍長恨을 품엇다

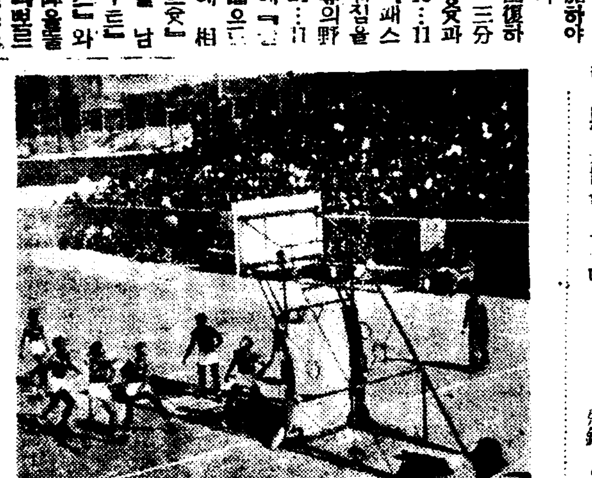

寫眞은 延專對比島의 國際籠球戰

觀戰評

李想白氏談

오늘의게임만을보고 比軍의實力을 云云하기는어려울것입니다 選拔軍을編成한後 첫케임이니만치 『컴비네이순』에缺陷이 적지안흔며 무엇보담도 처음에 第二陣으로서 延專의 戰略을본다음에 主戰選手를出場시키라든것이 開戰한지十分만에 큰差를내인데서 比軍의 意氣沈하야 꼴下의숫파 中距離 投射가 不正確함에 따라 延專의强力的 防禦陣에게 恒常機會를 빼앗기는 結果를 매즌 것입니다 比軍은 푸로아(木板)코ー트에서 鍛錬하든 만큼 『코ー트·컨디순』의 影響이 컷다고 봅니다 比軍의特技인 『리런패스』와 『코로ー엉숫』等은 最後四分을 남기고 二三次의 技妙한것이잇섯쑨인대 前半은 『원자이드·케임』을 展開하엿스나後半에二十對十五로 比軍이 리ー드한것으로보아 다음에 對抗할리는 放心하여서는 안될줄생각합니다 延專은 끗까지慎重한作戰으로 各『플레이어』가 完全히 『마ー크』하야 比軍得點의 速攻을 封鎖 한것은賞讚하는바 입니다 比軍의 自滅的攻擊과 無謀한 『디펜스』에 延專은 楽하게 이길수잇섯슬것으로 생각됩니다

反前後【比律賓】		【延專】前後反	
020바우리스	F	李相勳540	F
000알 세오크		尹永哲000	
102타		李榮大220	
136뻔 르크			
026콜데스	C	金○○501	C
000파 절			
206존스스펠	G	方元淳470	G
000노 바레스		金程信220	
100베		盧元○000	
5 7 20		13FG15 18 15 1	
		1FT3	

(게임四十分間)

儆新、培材、中央各勝

中等蹴球第四日戰績

京城府內 中等學校蹴球聯盟主催의 第十一回蹴球리ー그第四日의 儆新對中東、培材對普成、中央對徽文의 세게임은 二十九日午後二時부터 培材球場에서 擧行한바 이날全部接戰끄테儆新、培材、中央等이 各勝하엿다

培材1 普成0

【前0……0 後1……0】

【第二次戰】 培材對普成戰은 同午後三時二十分부터 李裕鎭(主審)金在泓 尹龍曦(線審)三氏審判아래 普成先蹴으로 開始된바 結局一對零으로 培材軍이 快勝하엿다

中央3 徽文2

【前2……0 後1……2】

【第三次戰】 徽文對中央戰은 同午後四時五十分부터 尹龍曦(主審)李裕鎭 金在泓(線審)三氏審判아래中央先蹴으로열리엇바 兩軍接戰끄테 結局三對二로 中央軍이 得勝하엿다

中等籠球第三日

儆新56（32 24…22 4）26 ……

滿電野球招聘戰績

滿電	0	0	2	0	0	0	0	0	0	
京電	1	2	3	4	5	6	7	8	9	
滿電	0	0	0	0	0	0	3	A	0	3A…0
滿電	0	1	2	1	3	0	0	0	0	
殖銀	2	1	0	0	1	0	2	2	5	13…7

愛兒への投資は繁榮興國の第一步！

ぜひ大評判の講談社の繪本をお與へ願ひます。

子供の幸福は親の幸福、子供の出世は親の譽、家の榮、お國への大なる御奉公です。どうぞ可愛いお子さんに、うんと繪本をお與へ下さい。良い子になります。必ず出世します。必ず大果報となつて返つて來ます。

一冊わづか四五十錢、天下最良最廉の投資です。

子供が良くなる講談社の繪本

男の子も女の子も大喜び！樂しみながらメキメキ賢い良い子になる名畫帖！

何たる光榮 名士教育家擧って激讚

◎世界無比の「講談社の繪本」 文理科大學教授保科孝一先生曰く―兒童の情操陶冶と智能啓發とに最も效果的なものは繪本である。繪本の教育的價値は世界的に認められて來た。教育的に批判してドイツの繪本は世界にて最も進歩したものと考へてゐたが、講談社の繪本に比しはるかに劣つてゐる。講談社の繪本は第一流の畫伯が心魂に徹して筆をとり、單に繪を見ただけでもその價値は絶大である。

見よ此の絶讚

子供も大人も美しさに見とれる豪華繪本 飽くも迄面白い飽く迄教育的な極彩大繪卷

陸軍大將 松井石根閣下御推奬 「兵隊さん畫報」(五十錢 送料三錢)

講談社の繪本 兵隊さん畫報

菊池寛先生御推奬 「八幡太郎義家」(五十錢 送料三錢)

講談社の繪本 八幡太郎義家

農學博士 内田清之助先生御推奬 「鳥づくしと動物物語」(五十錢 送料三錢)

講談社の繪本 鳥づくしと動物物語

東京市日比谷圖書館長 齊藤助昇先生御推奬 「漫畫と孝行繪話」(五十錢 送料三錢)

講談社の繪本 漫畫と孝行繪話

此外六十三册出てゐます

信用ある書店に全部揃つてをります。どれもトテモく素晴しい繪本です。

ぜひく買物を御買ひ願ひます。

大評判です引ッ張凧です

早くく今スグ御近所の書店へ！

◎發行所 東京小石川 大日本雄辯會講談社 (振替東京一九三〇)

又々新刊四册出でで賣行愈ゝ大激增！

大毎ニュース

開館十一周年記念 五月一日より 青春偵察 大都映畫 天國の底 人巨の底海

中央館

優美館

支那事變戰捷ニュース キングコング

松竹キネマ 明治座

五月一日上映時間表（※五月一日限）

ニュース	2·13—2·33	6·49—7·06	
松竹大船作 生活の勇者	10·30—11·31	2·44—3·45	7·08—8·09
肉彈山岳戰	11·34—12·53	3·48—5·07	8·12—9·31
闘の彌太つぺ	12·56—2·10	5·10—6·24	9·34—10·48

味覺極樂 龍 キッコーマンウリ醬油

日活 黃金座

四月二十九日ヨリ 五月二日マデ

パ社 京日ニュース	1·35	6·20	
パ社·バーズ·ボル	1·55	6·40	
日活·人は若者	11·00	3·15	8·00
朝日ニュース	12·05	4·20	9·05
ワルツの季節	12·15	4·30	9·15

三日よりハルビンショウ 午前中入場者三十錢均一

東洋劇場

「무국새울때마다」 「暴風警報」

四五百萬圓工費로 大漁港새로築造

舞臺는咸北道에서沿海州로

咸北漁業將來性示唆

【淸津】어업함북(漁業咸北)의재검토가 부르지저지고 잇는 요사이의 화제는 생산제한(生産制限)이니 생산확충(生産擴充)이니 하야 그나아갈바를 명료하게표시하는 코-스가 업섯드니 이제새로히 ○○방면에 대어항(大漁港)을 구축하기로하야 목하 착착실현에 매진중이라는뉴-쓰가 잇서 파연생산확충에대한 진의를 타진할기회를 어덧다

아도지사(兒島知事)에게 이점을 무른즉

『○○에 대규모의 어항을축조하기로 한것은 사실이다 불원에 공사착수를 하기로 하얏는데 토지매수(土地買收)가 타에 수속이 남어잇스나 매수공작은 순조로운것으로 밋고잇스며 제군의 호의잇는지지를 바란다

지금에 지적하야 장소를말치아홉은 인심을 자극시킬까바 안는것이나 좌우간 북쪽이다

함북의 어업내지 수산업은 함북의 령해(領海)에서 나오는 정어리(鰮)만 보아서는아니된다 한거름 나어가서 연해주(沿海州) 방면에 진출하야 다각적(多角的)으로발전시킬필요이리라고 생각할때현재의청진어항만으로서는 불가능한점이만타

이때문에 이번어항은 상당히큰규모로 북부에 설치하게된것이다』운운

지사의 담화에서 산견할수잇는바로도 짐작할수잇는것은 새어항의축조가 국책적 견지에서나오는것은 사실이요동시에 어업의장래성을 규정하는중대한 발생사라고보인다

그규모는 아직발표의 시기가아니나 대약청진어항에 버금가는것으로치고 총공비만 사오백만원에달하리라한다

꿈만은少年期犯罪

銀行襲擊을計畫

平壤三中入試의落第生

【平南支社發】입학시험난이 얼마나 가지가지의비극을 낫코잇는가할은 주지의 사실이어니와 꿋꿋한호소년기에 이 동몽(童蒙)의꿈을 무참히 파괴당한 어떤소년이 그괴로움을 잇기위하야 무서운죄를 지으려하엿는데 그죄에도 소년다운 공상적인점이잇슴은 일칭 가련함을 금할수업다

이십팔일 오후두시반경 평양서아몰 배회하는 수상한소년을 평양서원이 심문한바 몸에차닌 감 피스톨(拳銃)과 단도(短刀)를가지고잇스므로 일층 엄중히추궁을 하엿더니 마치내 그는 창전리(倉田里)이백이십칠번지 이홍원(李洪源)(十七)으로 금번 평양제삼중학교입학에 낙제를하야 실망한나머지에 차라리 신흥지대 북지(北支)방면에로 비약할작정을 품고 그자금을엇기위하야 전기 무기를가지고 『갱』식으로 한성은행(漢城銀行)평양지점이나 신리(新里)에잇는 부호 김모(金某)집을 습격하려하엿든것을 자백하엿다고한다

八萬五千圓工費로 警備道路遂着工

咸北國境의懸案解決

【羅南】함북도에서 금년도예산으로 요구하야 일단 불승인된 국경경비도로(國境警備道路)는그 중요성이 대단한것임에도 불구하고 일시적재정난으로 이를불문에 부친다는것은 한심한일이라 하야 함북도에서는 지사이하가 기어코 이안을 통과시키려고 애쓰든바 지난번 도지사회의에 출석햇든 아도지사(兒島知事)의 선처로 동원안이 통과되여 추가예산으로써 팔만오천원이 승인되엿다한다

동면선은 무산군(茂山)에서 합남에산진(惠山鎭)방면으로 통하는 주로 백두산록의 처녀지대를 개척하는것으로 지금까지 도로다운 도로가 업서 경비상막대한 지장이 미치고잇는것인데 이번에는 차마(車馬)의 통행이자유로운 정도의 도로가 불원에 착공되리라 함으로 완전치는못하나 현안이 해결되얏다한다

利原郡下에서 八戶가全半燒

【利原】함남리원군남면 수항리 강진수(利原郡南面壽香里姜鎭洙)의집에서 지난이십륙일 오후한시경에 발화되여 강기홍외칠호(姜基弘外七戶)의 가옥을 전소되여 집안물건은하나도 구하지못하고 벼나가리와 현금팔십원까지 태워다하며 발화원인은 아이들의 불작난인듯십고 또그날 동면문장리(東面文章里)봉암에서도 집여섯호가전소되엿는데 발화원인은 조사중이며 손해도약대하다한다

茁浦에도火災

【茁浦】정읍(井邑)줄포항 서편신흥근(茁浦港西便辛興根)이집에서는지난이십칠일오후 세시에 불이나서 집두채가전소되엿다는데 발화되자 곳주재소원과 소방조원이출동하엿스나 때마치치열(熾烈)한서풍이불러서출처럼 진화치못하엿다고한다 손해는 이천여원이나되며 원인은 지금조사중이라고한다

奉天鐵西에도 水道施設擴充

【奉天】봉천의공업진장부철서공업구(鐵西工業區)에화재가 빈발함에감하야 동지에는 아직도수도시설이 불충분한편게로 의외로 그손해가 막심하다고 한다 이에 부근에집비한 대소의 다수공장에 그불안횡이 말할수업다는바 시당국에서는 공업도시로서 동지대에 소화전(消火栓)설치의 필요를통감하고 이지음수도과(水道課)와 그구체책을협의하고잇는바 경비약오십만원과 삼개년계획으로 철서일대에 수도망을 확충하기로되엿는데 금년도부터착공 하리라고한다.

봄바람에乘勢 各地에祝融禍

猪飼野町에大火 四工場을燒失

【大阪】지난이십륙일오전십일시 삼십삼분경 동성구제사야정동륙정목(東成區猪飼野町東六丁目)도장업(塗裝業) 서경렬(徐敬烈)공장에서 불이나서 동공장과 여페잇는 도전금속공장(稻田金屬)김정민(金鼎敏)고무공업소 삼도삼(森島)고무공장등을 소실하고 동령시경에 진화하엿다고한다 원인은 전기서씨공장에서 쓰는휘발유(揮發油)에 담배불이떠러저서 불이나게되엿다는바 그부근에는 고무공장이 만흔관계로 일시는 대단히 소란하엿다고하는데 손해는 방금조사중이라고한다

伽倻山에大山火 百廿餘町步燒失

【陜川】전조선서 유명한합천해인사 가야산에서는 이십이일에 큰산화가이러나서 절중들은물론 부근마을사람들이 협력하야 일백여명의출동으로 오십여정보를 태우고 진화를하얏는데 다시이십사일오후일곱시경에 큰산화가 이러나서 전기와가티 사내중들과 부근마을사람 일백오십여명이 출동하야진화한결과 이십오

公文書僞造行使 萬餘圓을橫領

數年間을두고犯行을繼續한 靈光浦川郵所員犯罪

【全南支社發】전남영광군포천우편소(靈光郡浦川郵便所)사무원이영길(李永吉)(二三)은 소화십이년삼월부터 금년사월십삼일까지에 공문서를 위조하야 그우편소에 저금한것과 송금해온 돈을 일만일천오백육십오원이나 횡령한것이 탈로되어 소관영광경찰서에서는 즉시 범인을 검거하야 취조를진행하며 가택을 수사한결과 구천사백원의현금은 회수하엿는데 금후 장부조사에따라 피해액은 더 증가할는지도 모른다한다

碧潼敎會서도 獻禱

【碧潼】평북벽동예수교회(碧潼

農山漁村에서 勤勞日을實施

【平南支社發】평남도당국에서는 오월일일을 기하여 농산어민근로일(農山漁民勤勞日)을실시 총후보국강조에 대한 시국인식(時局認識) 견인지구(堅忍持久)의취지를 고조케하는동시에 저축(貯蓄) 소비절약(消費節約)을 실시하기로 되엿고 장년반 청년반 소년반 부인반등적당한반(班)에 난호아 지방실정에 응하여근로로동을하여 수득한금품은저축케하도록햇는데 근로작업의 종류로는 다음과갓다

◇勤勞作業種類 ▲畦畔除草▲共同耕作地修理▲用水路의修繕▲共同井戶의修理▲土木砂防工事에出役▲牛豚舍의改造修理▲堆肥堆積場의修理▲節米其他의貯金▲家宅周圍及道路의淸掃修築▲[illegible]의節約▲節酒節煙等

祝朝鮮特産品展覽會

朝鮮의再認識에 絶好한劃期的壯擧

忠北道會議員 崔 東 善

今般貴社에서 紙齡六千號와革新五周年의 紀念으로 朝鮮特産品展覽會를 開催함은 우리半島의特産業 開發途上에 잇는近日 매우有益한 計劃으로서 從來官廳及 官廳所屬團體以外의 機關으로서 如斯한計劃을하야 斯業을 助長한 前例가업는 半島에 貴社가 率先하야 此壯計劃한것은 나亦半島人의 一員으로 衷心感謝의意를 表하는바이다 朝鮮日報社는 創設以來 十六有餘年을經하야 其間 半島同胞와苦樂을 가치하얏스나 恒常 財團의關係와 半島特有의 事情等으로 累三經營難에빠저 남모르는 悲哀를 느꼇스나 革新以來 其基礎를 磐石에두어 內容充實과 組織强化를 圖하야 半島言論機關의 重鎭이되여 二千三百萬民衆의 代言者로 福利休戚을 가치하게되엿슴을 心强하게 생각하는바인데 今般에 計劃한 特産品展覽會는 아직까지 其名聲이알려지지안흔 半島特有의特産品이 中外에알려질것이며 또한 此를通하야 我半島의事情이 널리 認識될것이라고생각하야 欣喜不已하는바이다 此機會에잇서 忠北의特産인 朝鮮紙、模造眞珠、高麗胡桃、黃色煙草、常山石器等 他各種無名한特産이 널리宣傳되기를 企待하며 貴社의 劃期的計畫이 有終의 美果를收하기를企願하는바이다 (寫眞은 崔東善氏)

貴社盛擧에感謝

江原道會議員 丁 殷 燮

우리二千三百萬民衆은 方今超非常時局에잇서 內鮮一體精神下에 銃後의가장 重大使命인 生業報國의 一途를 邁進하고잇다 우리江山이나은것、우리의 힘으로 製作한것은 實로多種多樣이잇고 優良한것도 적지안타이것을互相比較하야 品質을 一層向上시김과 同時에 世上에紹介하야販路를 擴張하며 兼하야需用家의 利便을 圖謀함은 時機에適應한 最大盛擧임을 切感한다此에 朝鮮日報紙齡 六千號及革新五周年記念事業으로 朝鮮特産品展覽會를 開催함을 當하야敍上한意味에 잇서서 此擧가 朝鮮産業躍進에 多大한 寄與가될을 確信한다

吾人은 朝鮮日報社의 此壯擧에敬意를 表하고 어프로더욱貴社의發展을 祝하는바이다

產業朝鮮의好消息

清州新明醫院長 李 明 求

貴社가 半島를 言論界에 代表的地位에잇서서 各層各種의 事業建設에 不斷의 努力을 하심에對하야는 朝鮮文化發展을 爲하야 가장 欣快함을 不已하는 同時에 貴社의 飛躍的發展을 欣賀함을 不已하는바이다

우리半島가 비록 地域이 狹小하다할지라도 地下資源이 豐富하야 山中水中에 無盡藏으로만 라한다

그러나 이모든 文化를 開發助成함이 적은것은 遺憾으로생각하던바 今番貴社가 紙齡六千號와 革新五周年을 마지하야半島에 生產되는 山珍水寶를 世界市場에 宣傳紹介하야써 天下에 새로운 認識을 주게하는이 歷史的 大事業이야말로 産業朝鮮의 好消息이며 貴社의 壯擧에 對하야 感謝의 意를 表하는바이다 (寫眞은 李明求氏)

三十日(土曜)

◇午後六時 童話『요술꾸러기』 金 泰 午
◇同六時二五分 어린이新聞
◇同六時三〇分 講演 農山漁民報國의要訣 總督府農林局長 湯村辰二郞
◇同七時〇〇分 講演『輸血이야기』 醫專病院外科長 白 麟 濟
◇同八時 (東)管絃樂 一、歌劇『椿姬』前奏曲 베르듸作曲 二、歌劇『지오콘다』時節의춤 퐁키엘리作曲 三、歌劇『薔薇騎士』圓舞曲 리히알트쉬트라우스作曲 日本放送交響樂團 指揮 中川 榮三
◇同八時三〇分 봄놀이모이는會 詩人 金 岸 曙 金 巴 人 鄭 芝 鎔
◇同九時 野談『兩將搏虎』 張 志 浩

第一放送

◇午後六時 (大)童話劇
◇同六時二五分 (城)講演
◇同七時三〇分 (東)歌謠
◇同七時四〇分 (東)講演
◇同八時 (東)管絃樂
◇八時三〇分 (東)物語

一日(日曜)

◇午前十時 라듸오求常—李王職昌慶苑으로中繼—
◇正午(東) 時報 音律『靈山會相』 朝鮮正樂傳習所員
◇同一時 名曲鑑賞(레코―드) 스나타B長調作品二十四 베토벤作曲(스코핑스나타)
◇同一時四十分 春季競馬實況 解說 桂 貞 植 (國語)(平壤)—平壤平南競馬場으로부터中繼—
◇同六時 傳記이야기『이달에난偉人』 鄭 寅 燮
◇同六時二十五分 講演 燃料節約의方法과그意義 高工敎授 安 東 赫
◇同七時三十分 歌謠曲 朴南一 鄭一林
◇同八時 農樂—太平通朝鮮日報社假設劇場으로부터中繼— 伴奏 DK管絃團
◇同八時一五分 유—모어로그『家政會議』 金映玉 金銀珍 韓羽調
◇同八時三〇分 歌曲 一、羽調 二、平擧 三、弄 四、界樂 五、編 安 鎬 仙 黃 菊 香 洋琴 金 相 淳 大笒 金 永 根 杖鼓 金 一 宇
◇同九時 野談『聚寶亭』 申 白 老
◇同一〇時一〇分 風習講座『家庭의根本』 城大敎授 高 橋 亨

第一放送

◇午前六時四五分 [illegible]
◇午後零時二〇分 (東)[illegible]
◇同六時 (大)國史劇
◇同六時二五分 (平)講演
◇同七時二〇分 (東)管絃樂
◇同七時四〇分 (東)講演
◇同八時一〇分 (東)落語
◇同八時二〇分 (東)浪花節
◇同九時五分 (東)歌謠曲

長篇小說 林巨正 【93】

洪 碧 初 作　金 熊 超 畵

소굴 (六十一)

전하는말이 끈장을 써 잘치는사람은 무지스러운 대끈(大棍)으로 연한 두부를 벼락가티 나려치되 두부가 우만 좀 부서지고 아래는 모가 깨지지안케 칠수도잇고 또 그보다 더 어렵게 두부가 거른 섭하고 속만 으스러지게 칠수도잇섯다고한다, 끈장치는것도 여기 이르면 히한한 재주라 어런재주를 가진사람은 흔치안컷지만 대개 집장사령노릇하는사람은 다 조금식 손대중으로 경가을 보려서 혹 죄인에게 두남을 두기도 하고 혹 죄인을 더 골리기도하얏섯다 로밤이는 이런줄 제가 횡한사람이라 사령들이 대들어서 형틀에 올려맬때

『상목한동 차줄 어옵하옵 내몸에 지녓는데 좀라서 내드릴테니 차저서 논하쓰시우』

사령들을 보지아코 [illegible] 얼거리듯 짓거렷다 부장이 사령들더러

『그놈이 무어라구 짓거리는것가트니 무슨소리를 짓거리느냐』

하고 물으니 사령하나가 뜰우를 치어다보며

『실성한놈처럼 알어듯지두못할소리를 중얼거립니다』

하고 대답하얏다 그러나 로밤이의 중얼거린소리에 집장사령의 손대중이 만이 달러젓다 살은에무친 뼈까지도 부서질듯 무섭게 나리치는 치도곤에 겨우 살까죽이 터젓슬뿐이건만 로밤이는 곳 죽는것처럼 엄살을 떨엇다 남치근이 치도곤을 세개에 중지시키고 다시 문초를 밧기 시작하얏다

『네성명이 무어시냐』

『소인의 성명은 대중이업소이다 어느때는 노밤이라구하옵구 어느때는 김춘선이라구하옵구 또 어느때는 임꺽정이라구까지하옵니다』

『무어시야 네가 꺽정이야』

『소인이 청원 영광동지루 돌아다닐때는 임꺽정이루 행세햇소이다』

『네가 청원서 살인한일이 잇다지』

『소인이 남의재물을 빼슨일은 잇서두 남의목숨을 빼슨일은 업슴는데 청원서 달아날때 눈동에 주저안저서 누명을 씁바 뒤집어썻소이다』

한뒤에

노막이가 이와가티 거짓말 참말 뒤석거서 공초(供招)를 다

『소인의 죄를 사하시구 소인에게 상을 줍시다면 꺽정이의 기집두 마저 잡어바치구 또 꺽정이의 와주(窩主)두 잡어 바치겟소이다』

하고 말하얏다

『꺽정이의 기집이 대체 며게 도잇단말이냐』

『꺽정이의 안해색이 소인이 회실이 아는것만 녯이온데, 하나는 시골 잇숩구 셋은 서울안에 잇소이다』

『그기집은 어듸 살며 와주는 누구냐』

『두번다시 알외옵기는 황송하오나 소인에게 상급을 나리시겟숩니까』

『상급을 준다구 해야 말하겟느냐』

『지당하외다』

[illegible]까지 네놈이 [illegible] 치도곤 멧개에 말안코 백이나 어듸 보자』

『아니옵시다 치도곤 상급은 소원이 아니옵시다』

로밤이가 제입으로 벌어서 치도곤 세개를 더 어더맛고 남성밋을 박씨의집과 남소문안 한온이의일을 홰홰 다 불엇다 포교 두패가 남성밋을과 남소문안으로 나가게되엇는데 남성밋을 나간패는 박씨의모녀와 아이년까지 세식구를 잡아왓고 남소문안 나간패는 빈손으로 돌어와서

『한온이란놈이 제아비가 죽어서 엇그제 지관을 데리구 구산하러 나갓는데 십여일후에 돌어오리라구 하옵디다 그놈의아비의 빈소만 직히면 그놈은 절루 [illegible]듯하외다』

하고 대장께 알외엇다 꺽정이는 잡지못하고 노첫스나 꺽정이의 기집을 셋이나 잡은까닭으로 남치근이 화가 적이 풀리어서 오래전부터 박개와서 대최하고 잇는 화살마근 포교들을 각기 집으로 나가라고 분부하얏다

꺽정이의 기집 셋과 로밤이까지 꺽정이의 죽개 셋은 남간 두간에 갈러너코 꺽정이기집의집 사람들과 소흥이집 사람들은 기진사내를 나누어서 북간 두간에 몰아넣는데 이때 벌써 동이 터서 파루소리가 들리엇섯다

朝報案內

結婚 裝飾品、花環其他備品一切을新品으로完備하야婚禮式諸般을必히 文化禮式部로 電光四七八 鍾路タクシー越便

音樂 피아노、올간、바이오링、聲樂個人敎授 用品備 京城府明治町二丁目 オリオン茶房二階 音樂스타지오

藥劑師雇聘 有意者는履歷書提出 京城鍾路二ノ三 省聯合新藥硏究所

賣地 府內東崇町五ノ三 東崇町으로 八一坪 極好 東崇町宅地에 保安林에 面함 希望者는 東崇町東崇寮로

自動車 全!最高權威인朝鮮總督認可京城自動車學校(京城府太平通)로申込 學則送呈、來問歡迎 運轉手養成!設備完!!

集金 一係募集十八才ヨリ二十一才迄希望者ハ履歷書携帶本人來談アレ但シ保證金三百圓及ビ市內確實ナル保證人二名ヲ要ス面會時間午後一時ヨリ三時マデ 京城本町二丁目 株式會社 村木時計店京城出張所

社員급구 一般社交及家庭 經驗不問 長成者 確定給料 公認 希望者는 一八名 出張所 千代町四五 釜山中 京城府本町 朝鮮支部

京城中等學院生徒募集

中等科、中等學校入學試驗準備科 速成科(英數國漢) 詳細來問 學則要三錢切手 京城府林町八二(黃金座同側入)電本六五三七

朝鮮總督府鐵道局 朝鮮日報社 御指定 江原道內金剛長安寺 金剛山旅館 主 尹 淑 子

商標 千 고쵸가루 都 靑

釜山府草梁町 金千壽商店製粉部 電話 園 二一八二番 一三八二番 振替釜山一五三五番 時價表請求하시면 送呈하겟음니다

樂劇團員募集

本團少女團員을左와如히募集하오니 履歷書와最近寫眞을郵送하시면面談日通知함 一、資格 中講 滿六歲로二十歲까지의少女에限함 五月十五日까지 西大門郵便局私書函第一〇號로 靑鳥樂劇團

超高速度強精補血劑 參茸セイ(說明書及試用見本進呈) 平壤西門通 丹山藥舖

器械鍼法講習會

日、滿、英、米、獨、佛政府特許鍼 全國無試驗開業 ◇修了者內地資格始하야滿洲、朝鮮等千數百名에及한다 速成科、通信科、實地科 ◇宣傳冊子 京城府大和町三丁目 奧村鍼法朝鮮學院

本日 虫退治 マクニン デー

虫害保健料金 단十錢也(大人一日量) 이걸로安全!

먹기쉽고·잘듯고·害가업다

1、効力强하고副作用이업슴
2、死虫으로排出되므로不快感이업슴
3、一回의多量服用連續服用共히安全
4、下劑의必要가업고달어서먹기수워

一日量 大人 十錢

株式會社 藤澤友吉商店 大阪市東區道修町 京城府小西門町

夏物新着 新綠의五月! 五月1日 全店百貨一新! 初夏用品의下命은여러분의和信으로!

市價의半程 度의大奉仕 特賣場夏物雜貨大廉賣市 東館四層

紳士用品 婦人用品 兒童用品 家庭用品

◇夏節紳士帽新着 一階洋品部
◇初夏의紳士넥타이와이샤쓰新着 一階洋品部
◇初夏의流行婦人小兒帽子陳列 三階婦人洋品部
◇初夏의婦人本絹洋襪具備
第十二回 全國兒童愛護週間協贊賣出 五日부터十一日까지
◇籐椅子셋트賣出 大階家具部
◇夏節室內裝飾引受 大階家具部
◇家庭用冷藏庫賣出 地下砂器部
◇優秀컷트그레스賣出 地下食料品部
◇明治座招待券附 東果시럽宣傳賣出 地下食料品部
◇淺草本場海苔賣出 地下食料品部

好評裡에 和信의夏服豫約開始 五月末日까지 於四階洋服部
新型籐製家具陳列會 七日—十二日 於七階가라리—
東京女子美專卒業生作品展 七、八兩日間 於七階가라리—
初夏의美容講習會 帝都一流美容師二名招聘下에 化粧品五〇錢買上에贈呈券進呈 於四階別室

出賣大廉賣에이라오는賞品 一等 二等 三等

五月公休 2日(月) 18日(水)

京城 和信

日立モートル 日立製作所

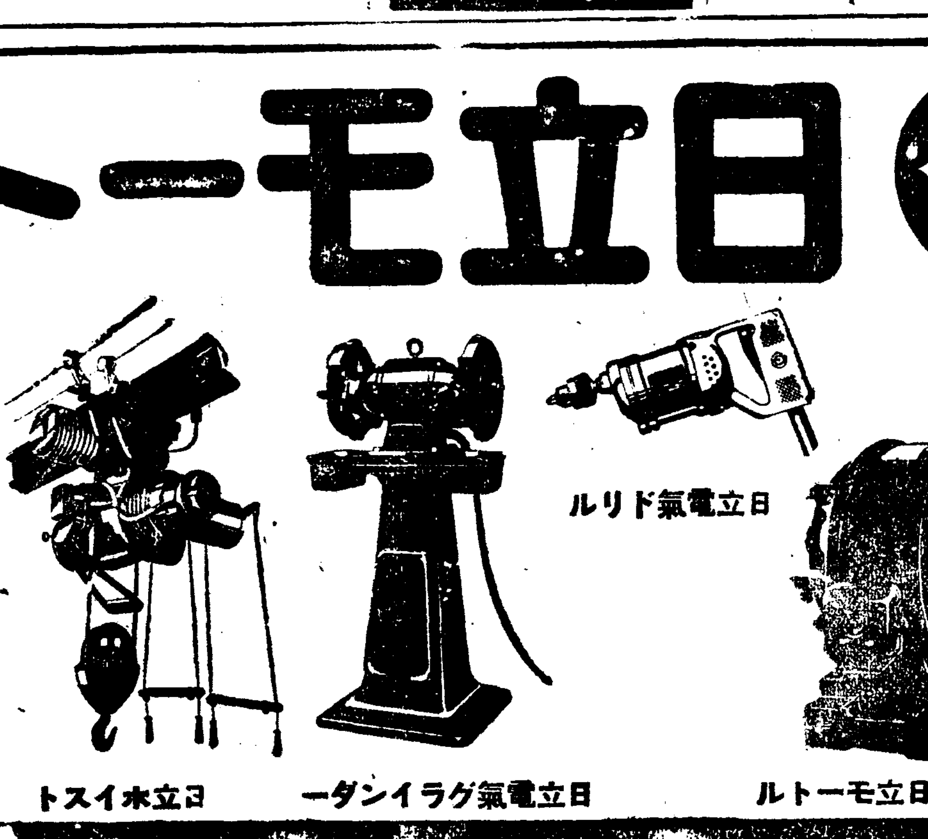

本店 東京市麴町區丸ノ內二ノ二十
京城營業所 京城府古市町二十 (片倉館三階) 電話本局 一六八一(代) 二六八一 五六八一(長)
平壤出張所 平壤府黃金町一五 電話平壤 二三二七

長期戰과經濟力 ❶

그런데 生産力擴充은 緊急을 要하는問題이다 따라서 軍需關係産業, 又는 輸出産業에 對한 政府의物價政策은 오히려特定한利潤率을 確保하는範圍에서 遂行되고 그와同時에如斯한 時局産業의 原料關係産業及 生活資料關係産業에 對해서는 物價抑制策이 積極的으로 强化되고 價格公定 或은 消費配定等의 極端한 統制를加하게된다 그러한故로今後의 物價政策의 歸結은生産力擴充을 不伴하는 通貨膨脹의 惡影響을最小限度로 阻止하려고 努力하지안으면안될것이어니와 元來生産力擴充自體가 生産材의 需要를 增大케하고 이것이다시 物價騰勢에 拍車를加할危險性이잇다 이點은 國民의 消費節約에 期待하는바가 만코 政府 亦如斯한方策을 取하고잇는데이나 여기가장重要한것은 生産力擴充을 不伴하는 通貨의增發이다 그러나 今後의 戰費支出은 公債에 依하야 國民의所得을 增加하고 이것이金融機關에의 預金으로 出現할것이므로 이에 指導를加하야 定期預金, 郵便貯金, 信託預金, 保險契約, 公社債의 買入等에 向케해서 所謂 生産通貨로서 保有케하는데 成功한다면 이方面에向하야 日銀이 그所持公債를 時宜에 適하게 賣放함에 依하야 惡性인 通貨膨脹을 防止하는것은 그다지 困難치안타 그러나 一方에잇서서 極力生産力을 增進하야 物資의 供給에 缺乏하는바가 업다면 經濟界惡化를 防止하는것도 구태여 어렵지안흔것이라고한다 그리고 이것은 가장 國民의 自制努力에 依하야 個個의 企業活動을 國家的要求에 適合케하야 國民消費第一主義의 實[illegible]

國際收支의調整

國際收支의 適合은 今次事變의 進展과 함께 益益그 緊要의 度를 加해오거니와 我國貿易의 現狀을 보건대 昭和十二年中의 輸入超過額은 大體三千萬圓에 達하엿다 그리고 今後 事變의 進行에 伴하야 益益物資의 輸入은 增加될것인데 이때문에 萬若價格의 激騰이 持續되어 國際收支의 均衡이 破壞되면 原則으로 金의 流出이 增大하고 圓價의 低落의 傾向을 生하는것이다 假令爲替市勢가 低落된다면 如何한 影響을 經濟界에 與할것인가 爲先商品의 國際的價格이 低下하야 輸出이 크게 振興한다는것이 理論일것이다 現在와가티 各國이 競爭하야 或은 關稅障壁을 높이고 或은 輸入配定制를 實施하고잇는 狀勢에 잇서서는 爲替의 低落이나 輸出의 增加를 期待할수는업다 一方 輸入品은 輸入價格의 騰貴에 依하야 自然輸入減少를 招來하는것이 常例이나 國防其他의 不得已한 必要에 基한 輸入이 相當히 잇는 現狀에서는 이를 바랄수는업는것으로 오히려 輸入品의 輸入價格高騰에 因한 重壓을 不免하고 다시 外債의 元利擔負를 加重하게될것이다 또 이어서는 國內物價의 昻騰을 誘致하야 國民[illegible]

[illegible]

產金買上價引上
一瓦三圓八十五錢
지금보다八錢식을올려서
五月一日부터實施

【東京電話同盟】大藏省에서는最近의 金市勢高에 鑑하야產金買上價格을 一瓦에八錢値上하야三圓八十五錢으로 改訂키로決定하고 三十日中에 正式發表한後來五月一日부터 實施키로되엿다

鮮銀서도 當然追隨 同價로引上

鮮銀에는 아직公報가업스나 鮮銀地金係主任은 말하되 大藏省에서 引上한다면 勿論鮮銀도 同價로引上하게되리라한다

市中金價와比較

卅日의 京城市中金價는 純金 一匁에(買)十四圓五十錢(賣)十四圓十錢인데 이제 新産金買上價와 比較하면 實價는新買上價보다 六錢二厘五毛의 高價이오 賣價는 三十三錢七厘五毛의 低價인데 産金價가引上發表된 市中價도 五月二日부터 暴騰될것이다

海外市價와同價
『마-진』이업서진다

卅日入電의 二十九日의 倫敦金塊市勢는 六磅十九志六片二分一로서 이것을匁로換算하면 十四圓四十二錢인데 이것을五月二日부터 改正될產金買入價十四圓四十三錢七厘五毛에比하면 一錢七厘五毛의 低位에잇는것이나 倫敦金塊는 七磅臺를中心으로一高一低되고잇스므로 產金買入價十四圓四十三錢七厘五毛는 海外市場에比하야 特別한 高位에잇슴은아니요 이로써 從來에二分七厘가량의 마-진이殘存하엿든것이 이제 아주 消却된셈이어서 今後의 海外市勢의 一高一低가 그대로 國內市中金價에影響될點이 크게注目을要할點이라할것이다

一擧匁三十錢高
十四圓四十三錢七五
平價보다約三倍暴騰

別項과가티 東京電話에 依하면 大藏省에서는 産金買上價를 五月二日부터 一瓦에 三圓八十五錢으로 引上實施키로 되엿다는바 現行買上價는 昭和十一年五月十五日 一瓦三圓七十七錢으로 改正한以來 約一年만에 또八錢을 引上한것이다 今番 新買上價를 匁으로換算하면 十四圓四十三錢七厘五毛로되여 現行보다 一擧 三十錢의大幅引上이다 舊平價에 依하면 實로 一匁에 九圓四十三錢七厘五毛의 騰貴이니 約三倍의暴騰이다 日銀의產金買入價格은 昭和七年三月七日 一匁에對하야 七圓二十五錢으로發表된以後七年中에 變更되기를 二十二回에達하엿스며 八年以降의 買入價格變更의 자최는다음과갓다

昭和八年一月九日 一匁에對하야 九圓三十三錢, 一月二十日에 九圓二十七錢, 二月二十日에 九圓二十九錢, 三月二十七日에 九圓二十五錢, 四月廿四日에 八圓八十六錢, 九月八日 十五瓦에 對하야 二十三圓六十八錢(一匁에對하야 八圓八十八錢) 十一月二十一日에 瓦當 二圓六十五錢(一匁에 對하야 九圓九十四錢) 九年四月七日 日銀金買入法實施 昭和九年四月七日 瓦當二圓九十五錢(一匁에 對하야 十一圓六錢) 昭和十年五月六日 瓦當三圓五十錢(一匁에 對하야 十三圓十二錢五厘) 昭和十一年五月十五日 瓦當三圓七十七錢(一匁에 對하야 十四圓十三錢七厘五毛)

高周波重工業系
無煙炭會設立
資本金은五百萬圓

日本高周波重工業系에서는 价川의 無煙炭鑛을中心으로 資本金五百萬圓의 無煙炭會社를設立키로되어 三十日關係者의 最後的協議를 行할터인데 社長에는 荒井初太郎氏가 內定되엇다한다

下旬入超
五百二萬圓

【東京電話同盟】四月下旬의 我國對外貿易概算額은 如左하다 (單位千圓)

輸出	八〇、一一三
輸入	八五、一三七
合計	一六五、二五〇
入超	五、〇二四
一月以降入超累計	一一三、五一九

貯蓄獎勵
實行强要
伊森貯銀頭取談

貯銀頭取 伊森明治氏는 全國貯銀協會總會에 出席其他用務로渡東中이던바 歸任하엿는데 如左히말한다

全國貯銀協會에 나는 理事인關係로 總會出席을 例年의 恒例로하고잇다 今年은 時節關係로 國民貯蓄獎勵의 大同團가 잇고 時局 藏相의 民間에의 公式的態度表明의 第一回인 關係上在目되엇는데 時局에對應上貯銀도 協力一致하야 國策達成에 邁進키로되엿다

朝鮮의 貯蓄獎勵問題도 總督府를中心으로 着着具體化되고잇는듯한데 朝鮮은各種關係로 時局의恩惠를受함이 적은點이잇스나 此際斷乎히 進出하여야할것이다 一兩年前에 比較하면 倍인 五億의 大豫算과 農産物價의 昻騰에 依하야 相當히 潤澤한 部門이잇겟고 그條地는 相當하것다

貯蓄에 關하야서는 方法도 趣旨宣傳도아니오 要는 實行如何이다 必要는 어미 周知하는터이니 斷乎히 實行케를 强要할일이다

貯蓄二億達成에
金融界서도協力

時局에對應하야 朝鮮에서도總督府主體로 貯蓄의大大的獎勵에 進出키로되엇는데 旣報와가티 貯蓄二億目標로 그實行方針을明白히한바 朝鮮內金融界에서도 全的贊意를表하고 모든困難을克服하고 目的達成에邁進할意向이라한다

卽朝鮮內의 二億目標는 內地의八十億目標와가티 朝鮮內의緊年資金蓄積力으로比較하면 相當한差違가 잇다고보이나

一、本年度의 總督府豫算의五億으로의大膨脹에依한 資金撒布

一、時局關係의 朝鮮으로서의相當한事業勃興

一、農産物價의繼續, 順調等으로 推定하야반드시至難하지안하다

燃料酒精原料調査

總督府農村振興課에서는 酒精工場을 建設키爲한 基礎調査로서 昨年度부터 二個年計畫으로 燃料酒精原料農作物給源調査를시작하야 道及道農事試驗場이 各各分擔區分하야 調査의 進捗을 期하고잇는데 本調査는 本年度로써 끗나는것이므로 그結果의 如何는 크게注目되여잇다 또其調査及 試驗事項은 如左한것이다

一、道及郡調査事項

1、原料作物獎勵適地調査

2、原料蒐集量調査

3、無水酒精工場建設地調査

4、原料作物運搬費調査

5、原料作物用途別消費狀況調査

6、原料作物販賣價格調査

二、道農事試驗場試驗事項

1、耕作法試驗

2、原料貯藏法試驗

3、原料處理法試驗

4、委託試驗

北支事情講演會

京城商工會議及 朝鮮貿易協會에서는 共同主催下에 來五月二日午後二時부터 京城商工會議所에서 北支事情에對하야라는 講演會를 開催하기로되엇는데 講演者는總督府實田事務官이라한다

田作은一雨待望
벌서旱魃念慮
水稻는아즉걱정업다

今年은 冬期間의 降水量은全朝鮮各地가모다 適量으로 農作에 瑞兆를 보이드니 四月에入한以來 全朝鮮的으로 降雨가업서 麥, 粟其他雜穀, 蔬菜類는 모다 旱害念慮가 濃厚하야 麥播된 아즉時期가 이르므로 近日中에降雨가잇스면 問題가업스나 付時의 降雨로 南鮮地方의 麥作麥은그리조치못한 成績이엇슴에 不拘코作付反別은 大麥은 昨年의 八十六萬町步에 對하야 五分 乃至一割, 小麥은 三十三萬五千町步에 對하야 五分의 各增加이고 越冬도 順調이엇스나 春의 寡雨로 生育이 顯著히 不良하고 粟 其他 雜穀及 蔬菜類도 자미업다 田作物은 全朝鮮的으로 憂慮되는바 但 水稻는 苗代水만

각市場打診
恐怖的慘落示現

株式

오랫동안의 低落 後 昨週의 下落은 論價幅으로나 時間으로도 强行的玉整理의 進捗으로나 모두가 遊蘇合을 거듭 惡材出盡의 域에 到達한感이잇서 或은戻買人氣의 逆으로一低價追隨賣는 妙味가업서보이는 戻가 잇슬順序가아닌가 보인때에 突然 滿蘇國境衝突을 傳하야 再轉朋落한것이 兩三日의 續的慘崩으로 近來에드믄 恐怖的下落狀을 示現하야 東新은百四十二圓五의低價를보여 天井에서 三十八圓丁의 低落이오 鐘紡은 二百四十二圓四의 低價로 實로五十餘圓의 暴落을告하게되엇다 그後還來利喰賣物로 反撥되엇스나 아직도 反撥力은 無力하야 현재의 [illegible]

러나 元來가 滿蘇國境衝突보다는 長期戰에伴하야 革新政策의 强行은 不可避요 統制强化와增稅로八十億圓의 大豫算도 事實上 軍需와 相通할바이언는等 인플레通信의 反動과 統制의嫌氣로 할미암음이나 長期戰이 不可避제되는 今日에잇서서 日內에 곳株式의再活躍을 期待키는 어려움이오 戻賣人氣에 따라 當分間은 [illegible] 되어 百日以上의 [illegible]

期米

一進一退로玉整理

昨週一戻도 株式低等 現狀의 惡化로 다시下落을要하게되엇다 無하야 今後의動向은 極히注目에라야秋市勢의 順序가될듯하니 市勢는 어低落에이어서 夏枯期로들어가는것이아닌가하는說도不放하야 阪地三十四圓三十三錢、仁川三十一圓八十五錢의 新低價를 보엿스나 四圍事情如何에不拘하고 米價의 前途는物價高、消費增大한 뿌리기프根據로해서 決코 無故한低落을 不許한다는 人氣로 低價만보이면 買拾하야 低落도 容易치아니한 場面을 累累反騰하야 다시 反戻商勢에 當限納會를보고 그後도 銀鐵堅調인데 實으로 來月上旬로 다시 相當한 高價를보일 順序나 材料的으로보면 五月一日在米를 보기까지는 無材料이니 그동안

生絲

漸次轉換期에直面

保合市勢의 連續과 當限落의 閑散으로 氣迷가 甚하야 市勢는新味를 찾기 어려운 場面이나 그래도 月初의 六百七十四圓의 新低價를 보엿든때와 比較하면 그대로少張狀態를 持續하고잇는것만은 事實이다 그러나 루大統領의 景氣政策에不拘코 海外市場은 依然不透明하야 今後의 透視가困難하므로여기서人氣의 展開키는 어려울모양이오 이古絲整理期를 지나고新繭에 對한 透視가 可能하게될때에 비로소市勢는展開

은 一高一低의 保合으로보아야할터이로되 너무도 强한 買人氣로 玉整理는 遲遲하야 이대로 上伸할 餘力도 疑問視되는 것만흠 或은 新甫後 一場波瀾이잇슨後 底値成의 順序나되지아니할가하는說도 不無하다

綿絲

當分低調難免形勢

三月로부터 四月에直面 不勢後 米國市場의 다시回復을 보엿든 市勢도 그後의 海外市況 少賬狀과 米棉高로 純綿絲人氣의 凋落, 場의輸出不振 株式低等에依한 環境惡化等으로 伸力은 다시 挫折되어 綿絲한 場面으로 還元케되엇는데 여기서 希望 하는바는 米國 景氣의 回復에 依한 棉花消費의 增大, 輸出振興에依 한 需給大勢의 良化等인데 이

그러나生絲自體의需給情勢는 案外이업고 端境期가되면 供給不足을告하는일도 不無한데다가 勞力不足에依한 減産豫想 時價高에依한 新繭의 高價仕入必至로보는等 强材視되는 亦不少하야 無謀한賣叩도 不許하는터이니 生絲는漸次 轉換期에 接近하게된感이不無하다

人絹

尚今底入未了觀

輸出好轉의 兆光이 보이지안허 市勢가 環境如何에따라 울어고 옷는때이므로 株式을 爲始한 環境低로 實勢不良과함께 當限納會도 不勢이엇고 그後도 續崩狀態가되엇는데 物價高에依한 生産費高를 생각하면 崩落狀대로 그低價도또한 通大視할것이어 못되다 하나 輸出振興難, 內需沈滯로滑貨가山積한것과 環境의 不良等을보고는 買進할 人氣도生覺져셔 가업서 아직은底入된 形勢가 보기도어려워 當分戻賣商狀이어 꼿에서도 [illegible]겟지어니가한다

(金城生)

市場六感

㈱……人氣로보면 千길萬길 低落될듯하든 市勢도 軟派의 利退와함께低落은 一段阻止▲이어 下止가 底入이냐? 呼吸的反撥이냐

㊊……지난三月까지 七個月이나 續騰한後 四月부터 反落하기始作하엿스니 來月도또한 軟派할지 물음일▲硬派는 言必稱 諸物價에 比하야 잘은 割低인만큼 絕對前途高를 豫想하고잇스나 軟派는 軟貿米의 一朝賣試 又는 臺灣米의 移入으로 走馬加鞭의 一落을 보일지도 亦未知이라고 主張 ▲何如間 中先의 鞘가 漸次 縮少하여짐은 先限이 弱한까닭인데 再明日에 發會될新甫七月限은 上鞘일것은 事實이나 灣鞘或은 無鞘同鞘일지도 亦未知이라고 云云

利喰反撥

底不知의 從落을 告한 市勢도 再昨後場의 少返, 今朝의 續騰로 爲先 市勢는 一般下止되어 採合의 順序가될듯하다 勿論 擇下的急落을 그伸力이無力하야 反撥으로서는 그다지 續騰한後의 아직은 市勢의 轉換을 斷定할 根據가아니될은勿論 中間底의 標相도 아직具備하지못한 것만콤 高價는 항상戻賣人氣의 賣狙場이될터로 急反騰은 亦是困難할것으로 보아야 할것이나 [illegible]

今日의市勢(三十日)

株式 金價引上反高

前場保合 一休今朝에 阪地先限은 三十四圓五十七錢인七丁高를寄하고 中은一圓七十九錢인 一丁反落으로 先限은 三十二圓 〇九錢인 五丁高로場을始한後 阪地三節부터 七節五十五錢까지 反落하얏스나 三節〇六錢으로 八、九錢에 딸아 保合하다가 七節〇七錢으로 局阪止四十九錢을보고 後場은 三十二圓〇五錢에止場하고 後場은 土曜로例休이엇다

期米 平穩裡納會

前場反撥

再昨 後場少返 內外情勢 透視難으로 氣配는 依然無勢이엇고 今朝外電 低로 寄付는 不振狀이엇스나 今後利喰物로 漸戻商勢이어 東新은 百四十六圓을 恢復하고 鐘紡은 二百五十圓 高價를보인後 回復하야 一圓三의 高價를보인後 東新百四十五圓六 鐘紡二百五十圓五에 止場하고 後場은 土曜로 例休이엇다

昨今의强弱觀

今月은 新甫發會後因而 鮮鑑

國債釘着

同盟 【東京電話】 大勢는 依然動搖模樣으로 低價로 釘着同樣으로 材料가업고 依然保合狀態로 外國債도 거의 賣買가 되어 甲號一回도 釘着同樣으로 不成立으로 終了하야 依然不活潑한 場面이엇다

▲一回四分 一〇二、一〇▲廿二年物 九八、五〇▲廿八年物 九八、二〇

新甫發會豫想

一休後來二日에 發會될 新甫七月限의 關鞘가 如何한程度로될지 昨年同期에는 阪地十一丁上鞘로當地는 十五丁上鞘로發會되엇스며 今年의位置는 阪地三十四圓臺當地三十二圓臺로 今年의位置와거의 恰似하나 昨年七月限은 [illegible] 한 中先의鞘는 阪地는 中限이先限보다 六十丁이나上鞘이엇스나 今年은 五、六丁高인 中限이六十六丁餘丁上鞘이엇는데 當地는 今年은 거우二十丁上鞘이엇다 要하면 昨年은前途高의上鞘이엇다 要하면 昨年은前途高를暗示하엿다할수잇고 今年은前途低軟을意味한 市勢인것것다그

各地新甫上鞘豫想

▲大阪 十丁上 ▲神戶 十丁上 ▲東京 十丁上 ▲下關 十丁上 ▲名古屋 十丁上 ▲京都 十丁上 ▲仁川 二十丁上 ▲大邱 十丁 ▲釜山 十丁上 ▲群山 十五丁上 ▲木浦 十丁—十五丁上

朝取期米取組內容

●賣方 ●買方

[illegible]

低採의順序?

大勢는 依然戻賣的으로 하드라도 玉整理는 强行的이라 一段落을 告하엿으며 情勢 [illegible]

釜山上放

賣物濟示現으로 市價十錢高唱의 場面이나 內地 買氣는 依然消極圈內를 未脫하고 地場도 賣行不振嫌氣로 傍觀하기쉬운商狀이다 ㊀穀良 三三、一五 四等 三三、九 五 一等白米 一三、一八

大邱閑況

一般으로 月曹動向待로 積極商談은 躊躇되어 겨우必需向小口가 散見될程度의 閑況場面이다 ㊀穀良 三等 三三、三〇 一、四〇 四等 三三、三〇 一等白米 一三、九〇

群山奔騰

月末關係의 低價를豫想한 地場移出側은 雙地가雨不足으로高唱하야 一段高를 傳하고 廻米二日間에 겨우六輛이란漸減으로 市中賣物은 皆無狀態가되엇스며 休日을앞둔 當用側은月晉을기다리지못하고 買進하야忽然 市價一、二十錢買煽되어 場面은買盤으로終始하고 지금으로目前降雨希望薄으로 準天災市勢의色彩가濃厚하게되엇다 ㊇銀坊主 三等 三三、四〇 四等 三三、二〇 一等白米 一三、九〇

木浦上進

森田側은 價格은 아직合치안흐나 內地에 大

仁川少堅

休日來內地… 時殊物에 對하야 相當히잇는 … 이고 市中도 亦賣物이 相當하나 地場精米側이 休日後에 다시休日을앞두고 原料手當買가 無然하야 賣物을 잘消化해서 結局 市價十錢上進되엇다 ㊇銀坊主三

京城底堅 正米一少康 定期高로

同府底堅 京城 定期高에 依然한 賣物… 휴日前에 市中은 賣物難이되어人氣는 …… 五月一日現在의 在米 三等 三三、三〇 四等 三三、一〇 一等白米 一三、九五

今日討界 (三十日)

[illegible]

京城物價 (三十日)

[illegible]

輝發油石油重油

朝鮮石油株式會社代理店

株式會社 第一社京城支店

京城府永樂町二丁目(永樂ビル)

電話本局② 六三四一番

本社水原郡水原邑本町一丁目

電話水原長 一一〇番 三二三番

期米 東 趙俊鎬取引店 仁川海岸町三丁目 電話 六一九四 六一九五 三九六

株式 期米 玉 京城黃金町 仁川本町 マルタマ取引店

益康 仁川 京城

海外經濟 (三十日)

[illegible]

銀行券

◆朝鮮銀行券◆ ◆日本銀行券◆ [illegible]

鑛油粕·麥粉

◆阪神鑛粕◆ ◆阪神鑛油◆ ◆日本麥粉市價◆ [illegible]

金利·手形交換

◆東京金利◆ ◆大阪金利◆ [illegible]

金銀價

◆京城手形交換高◆ ◆京城市中金銀價◆ ◆東京金銀價◆ [illegible]

對外爲替

[illegible]

正米

◆京城正米◆ ◆大阪正米標準價◆ ◆仁川正米◆ [illegible]

正租

[illegible]

雜穀

◆京城雜穀◆ ◆仁川雜穀◆ [illegible]

綿絲布

◆京城綿絲布市勢◆ [illegible]

滿洲商況

◆大連特產市勢◆ [illegible]

株式

◆朝取短期◆ ◆朝取主要取組高◆ ◆朝取定期◆ ◆東京現株◆ ◆東京短期取組◆ ◆大阪短期◆ ◆大阪長期◆ ◆大阪短期取組◆ [illegible]

期米

◆朝取期米◆ ◆朝取期米賣買高◆ ◆大邱期米◆ ◆釜山期米◆ ◆群山期米◆ ◆木浦期米◆ ◆大阪期米◆ ◆東京期米◆ ◆大阪期米取組◆ [illegible]

綿絲

◆日本各地期米◆ ◆大阪綿絲◆ [illegible]

棉花

◆大阪棉花◆ [illegible]

人絹

◆各地人絹◆ [illegible]

生絲

◆橫濱生絲◆ [illegible]

砂糖

◆大阪砂糖◆ ◆東京砂糖◆ (TS) 現物D格 七〇二圓 [illegible]